朝鮮日報 夕刊

本紙定價 一個月 金一圓 ... 發行所 京城府太平通一丁目 株式會社 朝鮮日報社

社說

專門學校入學에 不公平

一

朝鮮의 教育制度에 여러가지 不備가 잇거니와 그中에도 初等學校에 잇서서 日本人子女는 義務教育을 享受하는 反面에 朝鮮人子女는 이것을 均霑치 못하고 中等學校에 잇서도 日本人子女는 公立만으로도 志願者의 거의 全部를 收容할수잇도록 設備되어잇거늘 朝鮮人子女는 私立學校까지 잇슴에도 不拘하고 志願者의 半數도 收容되지못하도록 施設이 不足한것은 가장 不公平한것이어니와 大學豫科를 비롯하야 各種 官立專門學校의 入學에 關한 不公平도 決코 적은일은 아니다。

二

朝鮮內의 專門學校의 入學規定에 關하야 첫재로 改善할것은 朝鮮住民의 子弟를 本位로 하라는것이다。日本內地에서는 專門程度以上學校가 過剩狀態에잇고 朝鮮은 이와 反對로 窮乏狀態에 잇슴에 不拘하고 日本內地의 新聞에 學生募集廣告를 내어서까지 日本內地의 入學志願者를 끌어오는것은 무슨 까닭인가。이때문에 朝鮮內에서 生長하고 稅金을 바치는이의 子弟들이 專門教育의 機會를 일커나 他處로 留學을 가지아니하면 아니되게하는것은 不公平할뿐더러 不合理한 일이다。朝鮮內의 專門程度以上學校에는 朝鮮住民의 子弟에게 獨占權까지는 못가더라도 優先權은 줌이 公正할것이다。

三

둘재 專門學校의 入學에 關하야 朝鮮人側으로보아서 甚히 不利한것은 語學에 對한것이다。朝鮮語를 常用語로 하는 家庭과 社會에서 生長하고 普通學校와 高等普通學校를 지난 朝鮮人子女와, 日本語를 常用語로 하는 家庭과 社會에서 자라고 小學校와 中學校 또는 高等女學校를 卒業한 日本人의 子女와를 入學試驗에서 古典을 主로한 國語科와 國語漢文科에 平等한 條件으로 競爭을 시킨다는것은 대단한 不平等不公平이다。朝鮮人子女에게 對하야서는 이 兩科目의 採點基準을 달리하거나 代用科目을 課하거나 무슨 方法으로든지 一種의 救濟路를 設함이 公平을 얻는 길일것이다。

하물며 國語科와 國語漢文科뿐아니라 다른 試驗科目, 그中에도 外國語學과 作文과 가치 그學科目自身에 對한 能力만 못지안케, 그것을 解說하는 語學의 能力이 採點에 重大한 影響을 가진 科目에 잇서서도 朝鮮人子弟는 日本人子弟에 비겨서 甚히 不利한 地位에서게 될에랴。相當한 成績을 가지고도 一二點의 差로 合格不合格이 判定되는 入學試驗에 잇서서 朝鮮人子弟는 二重三重으로 不利한 處地에 서게 되는것이니 이 不公平을 除去함은 教育當局者의 義務다。

四

다음에 一言할것은 大學豫科의 入學率이 低數的으로 日本人二에 對하야 朝鮮人一이란것이다。그것이 大學設立以來로 一定不變하는것을 보면 거긔 무슨 政策的內規가 잇는것이아닌가。善意로 解釋하면 朝鮮人이 全員의 三分一以下에 나리지안케하라는 政策이오 그 反對로 解釋하면 朝鮮人이 全員의 三分一以上에 오르기를 抑制하라는 政策이라고 볼수도 잇다。그런데 大學豫科以外의 醫專, 高商等에 잇서서는 朝鮮人入學率이 大學豫科보다도 못되게 적어지다가 高工에 이르러서 그 極에 達한다。이것이 偶然인가, 또는 當局의 政策인가, 우리는 判斷할 材料를 못 가젓거니와 朝鮮人의 處地로 보아서나 人口의 比例로 보아서나 決코 愉快한 일이 아닌것만은 事實이다。

五

最後에 一言할것은 公立中等學校로부터 大學豫科其他의 專門學校入學試驗에 身體、學科, 資產이라는 條件以外에 그 父兄의 思想傾向을 考慮하야 警察에서 注目을 밧는 父兄의 子弟는 아모리 다른 條件이 具備하더라도 口頭試問이라는 形式으로 不合格을시킨다는 風說이 잇는것이다。이것은 到底히 確的한 證據를 잡을 性質의것이아니지마는 朝鮮人이 普遍的으로 이러케 밋고잇는것만은 事實이다。

우리는 이것이 誤解이기를 바라거니와 만일 이것이 事實이라하면 첫재로는 아비의 罪를 三代 四代에 傳한다는 原始時代的 觀念이오, 둘재로는 教育의 威信과 効力을 無視하는 自殺的行爲다。本人의 思想傾向을 考慮하는것은 容或無怪어니와 父兄에 連坐시키는것은 人道的이 아니다。入學은 오직 試驗의 結果에만 依할것이오 警察的 探査에 依할것은 絕對로 아니다。入學期를 압둔 이때에 當局者는 在來의 잘못을 是正하야 公正을 民衆에게 보일 義務가 잇다。

밋철將軍、下院에서 空軍擴充을力說

米國의最大脅威는日本 航空要塞의建設을提議

【聯合華盛頓八日發】歐洲大戰中아메리카空軍司令官이엿든 밋철將軍은八日下院陸軍委員會에서 아메리카空軍擴張의 必要를强調하야 日本의脅威를左와如히力說하얏다 歐羅巴諸國에比하면 아메리카는마치空中防備를全혀 갓지안은것과갓다 國防法에依하야 아메리카는陸軍은一千八百台의 飛行機를갓게되다 然而實際는現在老朽機를 包含해서 戰鬪機四十七台 攻擊機百五十台 偵察機百七十九台를 가저잇는데 不過하다 게다가우리는年一億八千七百萬弗을 消費하고잇다 陸軍將校들은 現在陸軍機의實數一千八百台에서 四千三百八十四台로增加할法案을 考慮하고잇스며 다음戰爭은一國의樞要都市에 爆擊을加함에依하야 決할것이다 우리에게가장危險한나라는日本이다 余는아메리카가航空要塞即飛行場을아라스카, 하와이及필립핀에建設하기를提議한다 우리는海軍이何故로戰鬪艦 驅逐艦을補充하나諒解키어렵다 海軍은飛行甲板을 가진巡洋艦 潛水艦이잇스면充分하다 아메리카로서는 그러는便이現在의 狀態보다 훨신 조타 余는現在歐洲及 日本에서 무슨큰일이 이러나고잇는것을 알고잇다 更히將來의海軍의戰爭은潛水艦뿐인것도안다。우리는얼마後에成層圈의飛行을할수잇게되며 太平洋을三時間乃至五時間에橫斷하며 또燃料補給의 問題로歐洲에의往復飛行을할수잇는飛行機를建造할수잇게될것이다 또將軍은일즉이陸軍의政策을非難하야 軍法會議에부처진일이잇는사람이다

統制經濟 一貫은不贊 性質分類가必要

松本新商工大臣談

【聯合東京電話】松本新商相은九日午前十一時院內大臣室에서 左와如히抱負를語하얏다 非常히일잘하든中島商工大臣의 뒤를이은만큼別로懸案은업는듯하나商工行政에關한 一般指導方針에잇서도 經濟界萬般의일이다함께이方針으로써될는지는 疑問이다 엇더튼나는 조혀無經驗者임으로 이로부터 商工省事務當局과 맛나 여러가지로배워서研究하지안으면 엇더케行政方向을決定할는지判然치안는다 統制經濟만으로 무엇이든지一般的으로統制할것이아니다 統制는하여야 될것과 안그럴것을 分類하야나가지안으면안될것이다 今日商工省事務當

國防에關聯식혀 農業組織을强調

까리닌氏大會에서演說

【莫斯科八日發】聯邦中央執行委員會議長 카리닌氏는全國共產黨大會席上、農業소베트의組織에關하야 詳細한說明을試하고잇는데 特히쏘베트聯邦의國防强化에關聯하야 中央組織의重大性을强調하야 左와如히述하얏다 農業組織은 社會主義的體系化、產業의合理化、地方農村에在한 共產黨施設、聯邦의施設은他社會主義制度에 보지못하는바이다

不安한佛國政局

巴里의暴動 原因은무엇? (二)

韓普容

두가지 큰疑問

六日 佛蘭西서울 巴里에는大暴動이 이러나서그로因하야 七日午後에이르러 달라듸에內閣은 九日의短命으로 不得已 總辭職의 最後手段을 取하엿다。外電에依하야 지난이틀동안의 巴里暴動의 經過를 보건대 六日 開會中의 佛國下院內에는 左右兩翼議員間의 互相反目에依한 毆打事件으로 空前의 不祥事를 演出하엿고 院外街頭의 群衆騷擾는 暴動으로化하야 稀有의 大混亂을 呈하엿다。下院議事堂襲擊、通行自働車燒却, 「打倒달라듸에內閣!」「警視總監을投獄하라!」의 旗人 발, 라•말세이유(革命歌)의 高唱等等의 셋-은 一七八九年의 『佛蘭西革命』을 聯想케한다。이番暴動은 二十世紀에드러와서 佛蘭西에는 처음잇는大暴動이라한다。이것이 어제오날 突發한일에 基因하는것이아니고, 바이요事件이라는 이미 佛國社會에서 오래前부터떠드러온 疑獄事件으로對한輿論의 結果나만치 當局者는 빈틈업는 警戒를하고잇섯슬것도 容易히 推測할수잇는事實이나 「警察으로는 到底히 鎭壓할 可望이업다하야 크로-內相과 急遽協議한 結果 軍隊의出動을 要請」하엿다는 電文을볼때에 이番暴動이 그얼마나 想像以上으로 展開되엿는지도 可히 推測할수잇게한다。軍隊의出動으로 暴動은 死者五十名, 負傷者 三千餘名(七日午前一時警視廳發表)을 내고 市內는 一時小康을어든듯하엿스며, 議會에서도 달라듸에 首相이 政府宣言에關한 信任投票를 求한結果 信任은 確保되엿섯스나 暴徒의 暴動은 七日午前十一時부터 콩코르드廣場을 中心으로 또다시 一大示威運動을 開始하야 三萬의 群衆과 四千의警官은 亂鬪를 이르렷든대 七日의暴動은 巴里에만 끗치지안코 全國的으로 蔓延되엿슴으로 달라듸에內閣은 議會에서 信任投票를 밧엇슴에도 不拘하고 「이惨事를 避하는 方法은 오즉 總辭職의 一途가 잇다」하야 七日午後一時三十分에 結局 總辭職을 斷行하엿다。後繼는 前大統領 두메르그氏를 首班으로한 擧國一致의 內閣이 出現하게 되엿다는대 人心은 依然히 恟恟한 反面에 맛쇼稱頌의 氣勢가濃厚하야 勞働總同盟에서는 此를防止하기爲하야 來十二日 二十四時間동안 總罷業의 決議를 宣言하는等 今後事態의 進展은 자못注目되는배잇다。

佛蘭西는 戰勝國으로 또 아메리카에 다음가는 最大金保有國으로 現下 未曾有의 世界的大恐慌期에 處하야서도 比較的 安堵한生活을 하여오든 나라임에도 不拘하고 再昨年五月 總選擧以來 不過一年半餘에 달라듸에, 사로-, 쇼-탕, 달라듸에內閣等 七回에 亘한 政變을 보앗고, 또이番 暴動에 依하야 달라듸에內閣이 또다시 犧牲되엿다。바이욘市營典當詐欺疑獄事件은 最近 두內閣 即쇼탕, 달라듸에 兩內閣의 倒壞의直接原因이 되여엇거니와 쇼탕內閣은 一閣僚 達裡氏가 이事件에 關聯되엿슴으로 引責辭職한것이 當然하다할지라도 事件에 아모關係업는 閣僚로 組織한 달라듸에內閣이 出現한뒤에도 이事件이 繼續하야 政黨의 攻擊의 材料가 되엿슬뿐안이라 달라듸에 內閣이 總辭職을斷行한 이모멘트에잇서서도 依然히 暴動은 示威를 繼續한다하니 大體 바이욘事件은 그交錯가 엇지 되것인가?

要約하야말하면 近日 佛蘭西에 關한 政界뉴-스를 보는讀者들의게는 두가지의 큰疑問이 잇슬것이다。그하나는 「佛蘭西란 나라의 政府또는 政黨의 組織은 어떠케 된것이관대 內閣이 거이隔月로 갈이다시피되나?」하는 疑問일것이오, 다른하나는 「바이욘市疑獄事件이란 大體 眞相이 어떠하관대 쇼-탕內閣이 그責任을지고 總辭職을 斷行하엿슴에 不拘하고 다시後繼內閣에까지 禍及하야 萬年倒閣의 原因이 되려하는가?」하는 疑問일것이다。順序를 顚倒하야 記者는 이番暴動에 直接近因이되여잇는 바이욘市疑獄事件의 眞相부터 말하야 佛蘭西에 왜 政變이 그가티 만흔가하는 根本問題까지 簡單히 論及하려한다。(繼續)

米生產制가必要 拓省外地米考究

織田次官(分科會)에서演說

【電通東京電話】衆議院豫算第五分科會(農林、商工)는九日午前十時四十分開會 三善信房君(政)米穀問題一般에對하야 質問을하고 此에對하야織田農林政務次官은 現下의 米價事情으로內外地를通하야 무삼 生產統制案을樹立하는것이 必要하다고 생각한다 外地米의問題에對하야는 拓務省에서 現在考究中임으로 農林當局으로서는此에期待를 갓고잇다고 米穀生產統制의必要를 述하야 農林省의米穀政策의 將來의方針을 暗示한바잇섯다

十七日間世界一週 航空路開設計劃

꾿航空會社發表

【聯合아크론(오하이오州)八日發】굳이여―헬쓰 航空會社는 十七日間에 世界를一週하는 飛行船에依한 航空路開設計劃을 發表하얏다 그러나右에關하야 新會社를 米國政府가 承認하면右에 使用할 飛行船九臺의 建造를곳實行에 移할 用意를進行한다고한다

現內閣은無友情 나는쓸쓸하엿다

商相을내던진中島男述懷

【聯合東京電話】大臣의椅子를내던저버린 貴族院議員中島久萬吉男은 九日午前十時四十分登院하야 爲先院內大臣室에入하야 先着한松本新商相과會見 人事를交換한後 院內談話室에서 悄然히 그心境에對하야 左와如히 述懷하얏다 나는 이問題가이러난때 식그럽게되면 고만두려고는決心하얏섯다 나는 이內閣에 入하야서感한것은 一種不可形言한 孤寂이엿다 人間은편드는사람도 敵도잇는것이다 이內閣에는 表面의敵도업는 代身 眞正한同僚도업다 內閣을組織하야 同志가되면 他方에서 攻擊이드러오면 곳 게손을잡고나가는것이 當然한데 이內閣에는 그러한情味가업서 恒常 쓸쓸한感이 잇섯다 나는 恒常 低迷하고잇서 例하면 議場과委員會에서 猛烈한質問을當한後 大臣室에도라와도 今日答辯은 잘되엿다든지 하고慰勞하는사람이 업섯다 足利尊氏論이 雜誌에난것은 全혀내가모르는사이에된것이다 나의名義로發表된以上 나의不注意임을 謝罪치안으면안될터임으로 議會에서 正直하게謝過한것이다 十數年前 雜誌에投稿한것을 書生의櫻井이 現代에寄稿한것이엿다 櫻井은그적게밤 自己의過失을反省하고 現在擧退하고 將來를생각할時 進退를決하여야될때로決意한것이다云云

教育疑獄事件은 全國到處에遍在

紀氏、教育改善을文相께要求

貴族院本會議(九日)

【聯合東京電話】九日의貴族院本會議는午前十時半振鈴으로開會되엿다 商工大臣更迭에依하야議場은一週日來의緊張味도업게되고 悠然한氣分中에 同三十五分近衛議長開會를宣하자研究會의三室戶敬光子發言을求하자 許與되야登壇 三室戶敬光子(研究) 나는齋藤氏問題에關하야 質問으로서한것은 本是부터政府를 攻擊하려는생각은조곰도업섯다 專혀中島商相에 關하야 論難한것인바心境의激動으로그說하는바잇섯슴은遺憾이다 따라서는바에依하면中島商相은辭職하엿는데 나는中島商相의辭任을 强要할생각은全혀업섯다 다시나의質疑가動機가되엿다면 眞實로遺憾인데 中島男은今後貴族院議員으로 國家를爲하야 一層御努力할것을 切望하야마지안는다 또內閣은 더욱時局打開에努力하고 綱紀肅正, 組閣의精神發揚에 努力하기를希望한다 고陳謝의意를 表明하고 다음 紀俊秀男(公正)登壇 帝都教育界最近의 疑獄事件은 實로遺憾인데 此種疑獄事件은 東京뿐아니라 探聞하면全國 모든곳에잇다고생각한다 이原因을잘究明치안으면안되다 我等의아는바로는 市町村會가教育에너머容喙가過한것으로 思한다 甚한것은高級教員을排擊하야 低給教員에代하려는傾向이잇슴은明白한事實인데 이때문에高級者는自己의 地位를求하는데汲汲하야 眞正한教育을 考慮치안는다 教育者의地位를考慮하야 小學校教育의 改善을力說하고다음 師範教育의 改善과 中等學校入學 準備教育의弊害를 論하고또 映畫教育의 實施를 要望하고最後에 次期世界教育會議를 日本에 招聘할생각은업는가

鳩山文相 教員의整理問題는 眞實로慨歎할일로 小學校教員은財政上의關係로 遺憾스런일로 除外되어가는것은 遺憾스런일로 市町村의 教育容喙에對하야는 萬若 事實이라면 斷然 말고文部省에 此種弊害除去에 關하야 當局은努力하고잇다 師範教育改善案은 目下專門委員會에서審議하고잇슴으로 決定을기다려 議會에提出할方針이다 또入學準備教育의流行을 遺憾스런傾向이나 엇더한 方에서는 이미廢止하고잇는 곳도잇고 漸次廢止의機運에 向할것으로思한다 映畫教育에對하야는 될수잇는대로努力하고잇다 世界教育會議의招聘에對하야는 希望은가지고 잇스나 大藏當局과도協議치 안코면只今明言할수업다

廣田外相 世界教育會議를 日本招聘함은日本을 世界에親케함에도 甚히조흔機會라고생각한다또 希望하는바이다

齋藤首相 教育映畫에對하야 等閑함에 附하고잇는터는아니다 紀男다시自席에서 希望을述하고零時十五分休憩

政黨信用失墮 파쇼思想의根原은

前田利定子(研究)痛論

【電通東京電話】九日午後貴族院本會議는 午後一時四十六分再開 去七日菊池男의 足利論에關한答辯을行하기爲하야 小山法相登壇 雜誌『現代』에掲載한記事는아직 司法權을發動식힐程度의 것이라고는認치안는다고 그리고 臺灣銀行問題에關하여는犯罪事實을認치안는다고答한바此에對하야 菊池男 今回足利尊氏論은 大義名分을 害하고 世道人心을 害하는바이다 이는 遺憾이라고 思하나 首相과小山法相이 中島商相을擁護하는態度를 取하엿기때문에 內閣이大義名分을 分別치못한觀을世上에주엇다 故로內閣을 今後十分衷心하기를 바란다고述하고 本問題에關한質疑完了하엿다

前田利定子(研究) 前日關直彥氏의 思想問題에 對한 國民의信賴가 薄弱해진데 對한質問에對한 齋藤首相의 答辯은 甚히 簡單하야 遺憾이엿다 그리나고思想의 源流를 放置하다가는 그激함에 至하야는 憲法의休止 憲政의破壞될 憂慮가 잇슴으로 걱정하는바이다 我國에는千古不磨의大典이잇고 然히 外國의模倣을 할必要는업다 目下國家多難의際에 暴擧를 하는 事情으로파쇼思想을抱하는 사람들도 我等과何等相異할바 업다 그들도말하라는것은 무엇인가 나는 이에 首相의 大河內輝耕子의 質問에對한 答辯의 速記錄을 引用하야 我國民의 態度는 恒常 憲法과 한가지여야한다 海陸兩大臣도 아마이에 異論은 업으리라 생각한다 하고 降壇한즉 齋藤首相 파쇼思想의 善導의 方策으로서는 憲政擁護를 目標로하야 萬般의 善導方策을 講究한다 고依然 抽象的인 說明을 한다 前田子 自席에서 首相의 答辯은 前回의 答辯보다 말로는만 호나 依然 그기피는何等 다르른 바업슴은 진실로 遺憾이다 하야 質問을 終了하고 이것을 國務大臣의 演說에對한 質疑의 通告全部 終了하고 午後二時三十三分散會하얏다

定例閣議

【電通東京電話】政府는九日午前八時首相官邸에서 定例閣議를開하고 松本新商相으로부터 新任人事가 잇슨後

一、八日午前貴族院本會議에서 菊池男의 質問에 對한 首相의答辯은 中島商相이 貴族院의分科委員會에 出席키爲하야 後日로 延附하고 小山法相이 簡單히答辯할것을 決하고

一、衆議院에서 齋藤首相에對한 國本一己君의 緊急質問에對하야는 直時答辯書를 秋田書記官長이 作成하야 提出할것

閣議決定事項은 左와如하다

一、廢兵院法中改正法律案(廢兵院의名稱을傷兵院으로改正)

一、健康保險法中改正法律案

新商相好評으로 內閣存續强化

【電通東京電話】商相更迭에關하야 貴族院方面에서는 松本新相就任에 意外의好感을 가지고, 齋藤內閣은 今議會終了後라도 依然 存續할 可能性이 强化되엿다는 觀測을 내리우고잇다 卽 松本新商相은 그 閣僚識見、手腕等이 充分하고 더욱이 平素滿洲問題에 關하야 見識을有하고 이 根本的國策樹立을 하지안으면 안된다고 力說하여온사람으로 이方面에도 크게 期待하고잇다 고稱한다 그리고 內閣은 成立以來滿一年이되려함에 際하야 西大臣과 一書記官長을 更迭하고 內閣의基礎에 相當한 間隙이 잇슴은 事實이나 엇더튼 政黨의 信用이 아즉回復되지안코 또 政友會도 內紛이 繼續되는 狀態로 分解作用까지 豫想되고잇는 際인 만큼 次回政權의 歸趨에 對하야는 全혀 目標도서지안코 그結果 此末期症狀에 苦惱하는齋藤內閣을支持코저 時局收拾에當치안을수업다는說이만타

反蘇戰爭의 首謀는英國

마누루이스키激言

【莫斯科電】第十七回蘇聯共產黨大會에서 코민테른內의露國共產黨代表인 마뉘리스키氏는世界의 革命運動을 報告하고特히 英國의 保守主義 獨逸의 파씨즘, 日本國의 軍主義의役割에對하야猛烈한非難을加하얏다。그大要는如左하다。世界經濟恐慌까지의 世界의 反蘇運動의 首謀者는 佛國이엇섯스나 現在는英國이그 地位에 서서獨逸과 日本의 背後에서 그윽히 反蘇의 指揮에 當하고, 獨佛의 確執을 調停하며 佛國도反蘇戰線에 끌어너라 努力한다 帝國主義戰爭과 파씨즘은도리혀 資本主義의 危機를深刻케하는것이다。이에 日蘇戰爭이 勃發햇다고假定하면그것은 볼리비아와 페루와의 戰爭과 가튼것이아니오 가장 反動的인 資本主義國과 世界革命의 祖國과의戰爭을意味하야 따라 世界의푸롤레타리아××의 全力이 이와 同時에 움직일것이다。그우에 日本의 近隣에는 쏘베트中國의 三十五萬의 赤軍이잇다。이것이 日蘇戰爭에 際하야 四億民衆을 反帝戰爭에 指導하게될것이다 이갓은 情勢로는 蔣介石과의 戰爭이면 모르지만 日蘇戰爭에는 日本은 到底히 勝利者가될수업다。

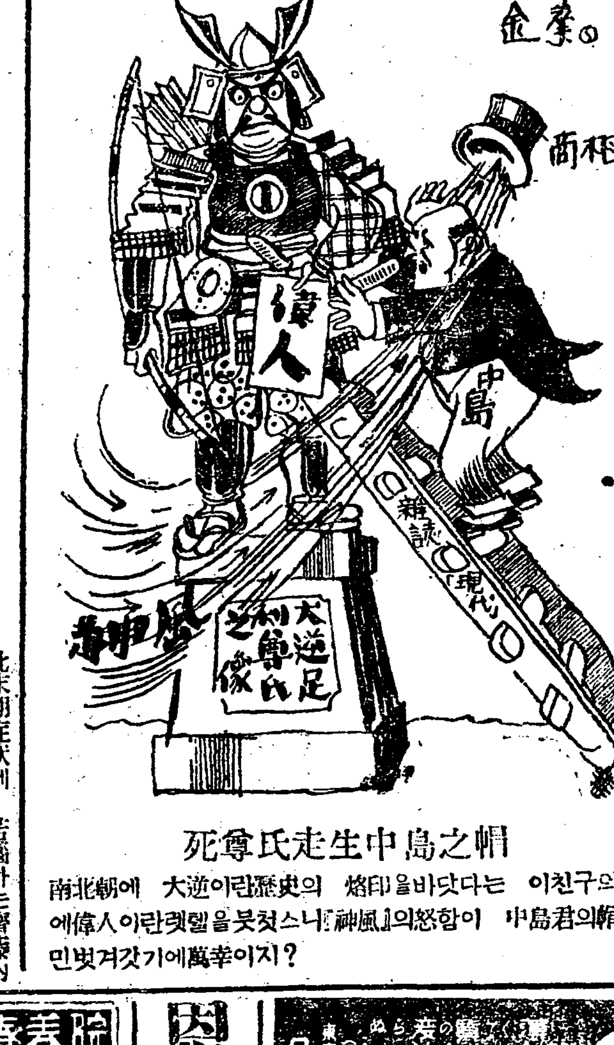

死尊氏走生中島之帽

南北朝에 大逆이란歷史의 烙印을바닷다는 이친구의像에偉人이란렛델을붓쳣스니『神風』의怒함이 中島君의帽子만벗겨갓기에萬幸이지?

夕刊後의市況 (九日)

朝取短期

	後引	高値	低値
朝取	―	六九〇〇	六九〇〇
朝新	[illegible]	[illegible]	[illegible]
朝新	[illegible]	[illegible]	[illegible]
大新	[illegible]	[illegible]	[illegible]
東新	[illegible]	[illegible]	[illegible]
日產	[illegible]	[illegible]	[illegible]
同新	[illegible]	[illegible]	[illegible]
帝人	[illegible]	[illegible]	[illegible]
日魯	[illegible]	[illegible]	[illegible]
日新	[illegible]	[illegible]	[illegible]
日毛	[illegible]	[illegible]	[illegible]
日取	[illegible]	[illegible]	[illegible]
安取	―	二一九〇	二一九〇
拓新	―	[illegible]	[illegible]
朝信	―	[illegible]	[illegible]

東京短期東新

	大引	高値	低値
東新	[illegible]	[illegible]	[illegible]

大阪短期

	後引	高値	低値
大新	[illegible]	[illegible]	[illegible]
鐘紡	[illegible]	[illegible]	[illegible]
日石	[illegible]	[illegible]	[illegible]
東新	[illegible]	[illegible]	[illegible]
日毛	[illegible]	[illegible]	[illegible]
港新	[illegible]	[illegible]	[illegible]
帝人	[illegible]	[illegible]	[illegible]
日商	[illegible]	[illegible]	[illegible]
日魯	[illegible]	[illegible]	[illegible]

大阪短期氣配

大新	一二二三〇	(不變)
鐘新	一三五〇〇	(四〇低)
日產	一四四〇〇	(不變)
東新	一七八一〇	(三〇高)

横濱生糸

當限 大〇〇 先限 六〇〇〇

研究社 英語通信講座 會費每月壹圓!

봄은英語學習者에게!

現代社會서보는 頻繁한英語의 氾濫이, 必然的으로競爭場裡에서의英語知識의要求를熾烈케한다。빗나는人生의봄을、于先苦苦의 겨울을英語의 實力에培養된者에게展開된다! 平價는切下되여도, 知識의價値는不下한다。僅少의時間과學費와 이本講座에나누어 此無形의黃金을 獲得하는者만이 참으로賢明하다! 即刻 內容見本을請求하라!

內容見本進呈 ●葉書로申込次第無代進呈함

東京麴町富士見町五 研究社通信學部 (振替東京二〇八五番)

當選謝禮 利原郡鄕校掌議 李慶甲 同 李熙奎 同 金濟玩

外務社員募集 時計、蓄音機 日收販賣에從事 參拾歲以上夫婦者로서 保證金三百圓及市內確實한保證人貳名을要함 希望者는履歷書携帶午後一時부터三時까지 京城府職業紹介所로來談 京城府本町二丁目 村木時計店 電話本局四七三、四七三、四三七七

肥滿劑 身體瘦瘠하야各種療法도効업고困難한분은葉書로申込하면胃腸을健全히하야生업시身體肥滿하는妙藥의說明書를進呈 東京市麻布三河大町 小川藥院

感 そのまゝ キスキクラ 防毒

恩給 富國農業社

院養療州海黃 師病專門 十 黃海道海州府外 院長 賀光 副院長 金秉瑞 一、療養指針書一冊代十二錢切手 一、本院入院案內書要二錢切手 電話一七五•二七三 振替京城一七〇六九番

朝鮮劇場 二月十日밤부터 料金 階上大人五十錢 小人三十錢 階下大人三十錢 小人二十錢 劇團太陽劇場大公演第三週 德富蘆花作 朴承圓脚色 大悲劇 不如歸 全四幕 偉大한悲劇은平凡한家庭生活에서 낫는것인지? 百萬의兄弟의心琴을울이든이巨大한作品을우리는 외로운表現形式과새로운演出로서 四海의兄弟와姉妹의게 맛치노라 보드바-르獨唱 流行歌 全 申카나리아 玉羅仙 林承伊 崔承燕 新民謠 石金星 申카나리아 舞踊 金小波 李貞子 馬賢淑 鄭敬信 崔承伊 特別出演 오케레코-드專屬歌手 李蘭影孃 仁寺洞 電光三六二

中央館 永樂町一 電話本局二 當ル七日封切 皇子御降誕奉祝記念特別强力番組!! 東西二大巨篇同時封切 待望年歲の名篇!! 新興キネマ超特級時代劇 寬壽郞プロダクション製作 鬼才山上伊太郞脚色 俊銳並木鏡太郞監督 嵐寬壽郞三役熱演 劍鬼三人旅 全十七卷 助演 市川正二郎・澤路千惠子・嵐徳三郎・荒木忍 山上並木寬壽郞の名トリオが放て世に問ふ藝術的興行價値萬點の大力作!! これこそマキノ映畫以來の時代映畫界に永劫不滅の名をとどめる金字塔だ! 獨逸マドール超特級日本版 夢みる唇 全拾二卷 原作アンリイ•ベルンスタン氏 監督ポーウル•ツインナー氏 主演 エリザベート•ベルクナー孃 助演 ルドルフ•フォルスタア氏 アントン•エドフォーフア氏

丙戌의大虎疫當年은 肉身의救主로活躍

活字文化普及、世界에朝鮮을紹介

朝鮮耶蘇新敎五十年史話 (三)

◇

처음 들드러노을때 의술의간판을앞세우고 들어와 팔에넘어전민영익(閔泳翊)을고친의술의공로로말미암어 신용을어터 전도의길을 열은예수신교는 다시의술의힘으로 한층더 민중과갓가와저서 긔세를떨친 큰긔회를 다시한번 엇게되엿스니 그것은 병술(丙戌)년의 호렬자 (虎列剌)가류행한것을 말미암은것이다 병술년의괴질은 지금도오히려 로인들사이에 소위병술년 괴질이라하야 떠오나 유명한 것이니 지방은고사하고 서울서만도 매일수백명식의 신환자가 발생하고 백으로세일만큼 다수한사망자가 나날이생기여 인심은흉흉하기 끔틀거마와 가탓다 사태가 이러코보니 사람들은제 각기 제가족도미처 손이자라지 못하야 동리에환자가 발생하여도 도라다보지못하고 되는대로 내버려두게되엇고 또여간 구호를한다니 처음으로 괴질을크게 치르는까닭에일반적으로거긔대한 준비지식이업서서 엇절줄을 몰랏섯다 이때 개연히 팔을 것고나선것은 선교사들과 의학교학생들이엇스니 그들의 로력은 헛되지아니하야 만흔생령을 구원해내엇다 이러고보니 사회 인심이란 흐르는물과 가타서쏠리는데로만 쏠리고 흐르는데로만 흐르는것이라 일반의마음이 예수교로만 쏠리여 교세가나날이대진하얏다

◇

이와가튼 관계로 민중의신뢰를어더노흔 선교사들은 다시문화운동 즉지상 큰공로를도하나세웟스니그것은 백년부터 유명하든 철주자가 귀혀 업다십히된 철주자(鐵鑄字)와 주조법과아울러 인쇄(술)을 조선에보급식혀준것이다 당시 조선의인쇄계는 원시적형태를 그대로가지고잇섯스니 책한권을 인쇄하려면 한권전체를 목판(木板)에다가 각자(刻字)하야 그것을찍어내엿고 심지어지금으로보면 신문도 되는것이며 관보(官報)도 되는『긔별』(奇別)이라고 하야 매일발행하는 소식은 열장이고 백장이고 한회한자라도 손으로 써서돌려보고잇섯든터이라 그들이수입한 활자(活字)와 인쇄술은 귀전하는 문화조선에 박차(拍車)를 구르는 큰효력을주어엇다 그러고 그들은다시 그때까지도 일종의비밀국과가타서 세계적으로 존재가알려지지못한 조선의사정을 세계에 소개하야 세계지도의 한구퉁이에서 보는사람의 관심을끄을지 못하든『코리아』(朝鮮)에대한인식을 세계인으로하여금 강하게 하는 큰공로를 세웟다

◇

이만큼 신뢰와 공로와 지반을엇고 닥는다음에 그들은 교세를 지방으로펼히기 시작하엿다 그러나 여긔에는 또한가지자미잇는 이야기가잇스니 미국인선교사가 이만한 고심을하야 가며 전도하기전에 황해도장연(長淵)에는 어느틈에 어디서수입되엇든 것인지 성경이 도라다니고긔도소리가 조심성스레 은근히들리고하얏다 이것은 당시장연에는 청국에장사다니는 사람들이잇섯는데 그들이 봉천(奉天)에서수입하야 온것이엇다한다 그리고도한편에는임오(壬午)군란때민영익(閔泳翊)일파를살해하고일본으로망명하얏든 사람들이 일본에서 성경을어더가지고 번역하야 수입한일이잇서 조선교는 미국인 선교사이외에도 조선사람의 손으로 남쪽과북쪽에서 마조수입된 괴이한 사실(史實)이 잇스되 선문화운동상끼친바공적은 외국인 선교사의 그것에 비할만한 무엇이업섯다 (계속)

◇訂正＝昨日本欄의『배재학당』의명칭을친제(親製)라함은어제(御製)의誤植이기訂正함 (사진은감리교파에서 처음선교사로들어와든고아펜셀라박사)

三萬極貧者에게 府에서떡국갑分給

基督敎婦人矯風會支會에선 來十一日에쌀을줄터

貧民住居數론 館洞이第一

區域으론龍山이首位

때는 음력으로세말이 림박하엿다 경성부에서는 최근에부내에거주하는 극빈자를 조사하엿든 바 놀래지말지어다 륙천구백십호에 이만구천륙백삼십삼인이라는만흔 수자에달하엿다 이들은 추운겨울을 지내기참으로하루가 삼추(三秋)가티 지리한처지에 잇는형편이다 일년열두달에 누구를물론하고 오즉정월초하루 사날 하루만은 고운새옷과맛잇는 음식들을 맨드러 입고 먹고하는 조흔 날이지만은 이들의 극빈자들은 정월이 닥처오는것이 도로혀 원망스러웁기도한형편이다 천진한 어린아이들은『옷을달라 떡을달라』하고 부모들을 못견듸게조르면 아버지와 어머니는 눈물만머금고 그어린아이들에게 패한대답한마듸 할수업시 다만한숨만쉬우게되는것이 더욱이 요지음의 정경이다 경성부에서는 이들극빈자를 두종류로 구분하야 제일종은 매인에 팔십전、제이종은매인에 삼십오전식을 난호아주어서 한끼의 떡국이라도끄려먹게 하기로되엇다 한다이밧게려년에따라서기독교부인교풍회(基督敎婦人矯風會)경성지부에서도 부내각처에 산재한극빈자들에게 쌀을 논하야『시미권』(施米券)을배부하야오는십일일에 시내수송동(壽松洞)숙명녀학교(淑明女校)에서 쌀을논하 주기로되엇다 한다

경성부에 거주하는극빈자의 분포상태를 살펴보면 가장만흔곳은 관동(館洞)으로 삼백삼십삼호에 일천오백오십이명이며 그다음은 현저동(峴底洞)으로 삼백십이호에 일천삼백구십사명이다 제일적은곳은 의주통(義州通)일정목과서소문정(西小門町)과 죽첨정(竹添町)일정목으로 각일호에두명식이다 그러고극빈자가 전연업는곳은 봉래정(蓬萊町)이정목과 의주통이정목과 정동(貞洞)과 죽첨정이정목등 동리이다 그러고 각구역별로는 다음과가티배포 되어잇는데 룡산(龍山)이제일수위오 그다음이북부(北部)서부(西部)동부(東部) 남부(南部)등순서로 되어잇다

▲龍山	一九九二戶	八二九四人
▲北部	一六七二	七三九五
▲西部	一四一五	六一七七
▲東部	一〇九五	四九〇九
▲南部	七三六	二八五八

五山校關係者 懇談會

십일오후태서관에서

학교가 불탄후에 다시부흥시킬 계획을가지고 방금입경하야 활동중인 정주오산고등 보통학교(五山高普)교장주기용(朱基瑢)씨와간부조형균(趙衡均)씨는오산학교에 관하야 오산졸업생이며면고자들과 십일오후세시 시내공평동 태서관(太西館)에서 간담회를 열고저하는데 다수출석하여주기를 바란다한다

西門管內施米

서대문경찰서 관내에 거주하는

思想關係被檢者 昨年中四千七百

日本在留朝鮮人의思想傾向

起訴된것만近八百

물부어샐틈업는 사상경찰망을교묘히뚤으고 련속적으로대량적검거를피하야 일본공산당은 뒤틀니어서 하로길히들어가고잇서 경찰은모든힘을다하야 검거에전력을다하고잇스나작년 일년동안에만도 전국을통하야수만흔공산운동자를 검거하엿는데이와가튼여러차례의검거에 각지에잇는조선사람으로서 그혐의로검거된자가 동경경시청(警視廳)관하에서만일년동안에실로 일천칠백삼십여명에달하엿고지방으로서는 대판부(大阪府)에서구백칠십명애지현(愛知縣)에서사백팔십여명경도(京都)부에서 사백이십명신나천현(神奈川縣)에서 삼백륙십명병고현(兵庫縣)에서이백칠십명이 상륙개소대도시를포함한부현에서만실로사천이백삼십명이나된다는당국의조사인대 기타 지방의소도시또는농촌에서검거된수를합하면 약사천칠백여명에달하엿다한다

그리하야그들중에는당의중앙간부도잇으며또지방에서도지도부에서중요한역활을하고잇든사람도잇서작년십이월말까지에이미긔소된자만도실로칠백팔십여명에달하엿다 그러고동경과경도가치학생이만흔도시에는관계자중에약칠할은학생이고기타대판과가튼공업도시에는 대부분이로동자라는데 대판어떤공장가튼데는판명된좌익로동조합원일백삼십명중에 구십여명이조선인로동자가잇섯다는 사실까지잇서내무국(內務局)과경무국에서는일본가잇는조선인에 사상대책에머리를알코잇다한다

警視廳以下各地 警察內鮮課擴張

◇……朝鮮人思想對策과 取締의 兩地當局方針이 注目處

작긔한바와가티 일본의 공산운동자검거에 조선인의 혐의자가 막대한 수에달하는것은 여러가지원인이 잇겟지만 과거에잇서서는 일본서도조선인만의 독특한좌익 조직을가지든것을 소화사변 사월에조선인의 독특한조직을청산하야 일본인 좌익운동단체에 해소한이후는 조선운동자와조합원은 전부전협계(全協系)로들어가게된까닭에 일본좌익조직이 급작이 팽대하여 젓고 그후점차 일반좌익 대중운동이 잠행화하여 감에따라 검거자가 매년증가하여저서 전긔와가튼 놀날만한 수자를 보이게되엿다 그럼으로 이와가튼 경향에따라 내무성에서는경시청 특고부내선과(特高部內鮮課)를확대하며 각현경찰부에서선개까지 대확장을하고 경무국과 긴밀한련락을하야 조선인잠행 운동자의수사와 그방지대책을 강구하고잇다한다

最近地金密輸激增

當局은嚴重取締方針

京畿道管內서도盛行

조선과 만주간에 지금매매가격의차이가 큰것을리용하야 조선내에서 만주방면으로 지금을밀수출하는자는 날로 격증하야물샐틈업는 경계망을 돌파하야최근에도 의연히 금밀수출이성행되고잇다 경성평양 등지에서는지금한『몸메』에 십오원의 시까로 비밀히 매매되는 일도잇다그럼으로 경무국에서는 금후더욱 금밀수출자를 엄중히 취체하고저 지금매매상과 금은세공(金銀細工)업자와가튼영업상 지금을 사용하는자에게 경고를발하야 지금출입장부를 엄밀히긔입식히여 지금의이동을 일일히경찰에 신고식히며 또금광채굴업자가직접금을제련하야파는자에게도 단순히광업령(鑛業令)에규정된바와가티 형식상의 지금출입장부의 긔입에 끄치지안코 엄밀히 긔입식히여 조금이라도 장부상에 허위한사실을 발견하면 단연한행정처분에 처하는등 여러가지 새로운 엄중취체책을 확립하고 금밀수출 방지를하게 되엿다한다

또 최근경성시내를중심으로 안성(安城)립장(笠場)천안(天安)등지에 지금(地金)밀수출자가 계 지금을비밀히 매매하는자가 만어 지금밀수출업자의 활동이 현저하게 보임으로 경기도경찰부형사과에서는 관내 각경찰서에 엄명하야 지금 매매상에게 엄중히 경고하는 동시에 밀수출을 하고저 지금을 사는자를 검거하려고 활동중이라 한다 이것은음력설을 압두고국경일대의 해빙긔전에 지금을대량적으로 밀수출하려는 때문에최근에 급작히전긔와가티 금밀수출자의 암중매매가 성행되고잇다한다

恩赦令發布압두고 公判의스피-드업

은사입을기회주기위하야

昨今裁判所大奔忙

감옥죄수들에게 큰영향이 미치게될 오는십일일의 은사령발포를압호로 하로를남겨두고 경성재판소에서는 적체되어잇는 형사사건을 최속도로 공판을진행시키고잇다 구일경성지방법원형사부에서는 단독(單獨)사건이십일명과 합의(合議)사건네명을합하야 이십오명의 피고를또경성복심법원형사부에서는세명의피고들을 려다가 일사천리적으로 공판을하엿다 그래서그대부분은모다십일에판결을언도하기로결정하엿다그러고합의부형사사건으로십일에판결을밧기로예정되어잇든피고열여섯명이다 재판소에서 이와가치 종왕에보지못한 최속도로 공판을진행하는것은 감옥에잇는 죄수들에게 대해서는 하루가일으고느즘에따라서 복역할 형기에막대한 리해관계가잇슴을 짐작하고은사령발표전일까지 될수잇는한도까지는 만히 처리해버리랴는것이라한다

恩赦令과 懲戒免除

十一日官報號外로發布

【聯合東京電話】 이번은사령(恩赦令)이발포될때에는 소서(詔書)를환발하실터인데이서에

一、宮內職員의懲戒免除

一、減刑(勅令)

一、復權令(勅令)

一、官吏及官吏待遇者等懲戒懲罰免除에關한件

外關係勅令

一、陸軍의懲戒免除에關한件(軍令)

등관계법령은 십일일 관보호외로발포될터인데 전부는 합하야동일아츰 내각에서 발포될터이라한다

엄청난寄附 百萬圓也

【電通東京電話】 천초구흑선정(淺草區黑船町)십일번지실업가정전덕지조(町田德之助)씨는이번사재백만원을내노아육영사업(育英事業)을목적으로하는재단법인정전보덕회(町田報德會)를조직하기 위하야 동경부(東京府)를거처재단법인 인가신청을제출하엿다한다

爆藥滿載한 貨物船沈沒

船員은無事

청진행정(淸津幸町)평전대일랑(平田大一郎)씨소유긔선영광환(榮光丸)(四二一噸)은선장강승조(姜承朝)외오인이 타고서원산(元山)마이도회사로부터라진장문조(羅津長門組)에보내는폭약(爆藥)이백사십관、뢰관(雷管)오천개 도화선(導火線)일만이천『메돌』을긔타화물을 잔뜩실고사일오전일시 원산을 출발하야칠일오전일시경에 라진동방해변천오백『메돌』부근에서 두렵기 칠팔척길이 이상간되는성애(流氷)와 충돌되야 응급처치를할새이도업시긔관부에침수되야침몰되엿다선원은전마선으로겨우피란하엿스나선체화물은모다 구하지못햇다 손해는 화물선체합하야 아만칠천사백원가량이라한다

赤化判事에 最高十年役

◇中村檢事의求刑

【電通東京電話】 적화 판사(赤化判事)사건에대하야중촌검사(中村檢事)는 구일오후 네시이십분아래와가티구형하엿다

▲懲役十年 尾崎陞▲懲役六年 爲成養之助▲懲役六年 福田力之助▲懲役四年 瀧內禮作 ▲懲役三年 白井十四雄 山本逸馬 常井直俊 坂本忠助▲懲役十年 西舘仁

睡眠劑먹이고 大金을强奪

犯人은妓家에서逮捕

【東萊】 부산부대신정(釜山府大新町)오복당약방(五福堂藥房)의 점원인 림영주(林英柱)(二九)리시용(李時用)(二六)량인은 금고에 현금오백원이 수입전부터 들어잇슴을알고 공모하고지난오일에『카루모진』을차(茶)에너허서 주인 림시규(林時圭)씨에게 먹인후 혼수상태에빠진틈을타서 금고에서 오백원을탈취하야 그길로동래온천장(東萊溫泉場)모려관에서 호유하고기생을다리고 부산에가서 물품을 수십원어치 사가지고 도라와서 기생집에서 놀는중 부산서원의손에 검거되엿는데 이백원가량소비되엿다고한다

半島農民運命決할 移入管理具體化

朝鮮排斥과擁護의是非曲折

朝鮮米는어데로?

현재 일본에서 가장큰문제로국내에잇서서 전쟁이나 마찬가지로 상하가한가지로 열심히론의하고잇는것은쌀문제이다즉쌀의 처치를어찌하느냐하는문제는곳여위가는 농업국의 일본 (물론조선은더욱그러하거니와) 을어떠케배불리하고 건강히키우느냐?하는 문제이다、이가티 하야일본이、륙해군을 중심히 하야 국방(國防)을충실히한다면 그와정비례하야국내의 피폐한 농촌을구제하자는것이 쌀문제의 핵심이되여잇다

◇

그런데이것을 다시 말하면일본의 정치가 사회 정책가들은이러케 말한다 즉농촌을 구제하자면 쌀갑을 올려야 하고 쌀갑을 올리자면 일본쌀갑을 떨우게하는 조선쌀과 대만쌀을막놀리서 일본에 마음대로못들어오게 하는방법박게 업다는것이다 그런데 이런론만은전에도 만히전해오든것이나 이번에는 방금개회중인 국회(國會)에서터맘성이각파히되여친후의방법을 조선쌀을 일본에들어오지못하게하는 법(法)을 만들자는것이다 그러면 일년수확의약반분식 칠팔백만석이나 일본으로 건너가든 (일본에 팔든) 쌀을 마음대로 건너가지못하게된다면 조선쌀의신세는 어떠케되며 조선농민은 리해가어떠케되겟느냐? 물론 그러케된다면 조선쌀의 갑이란것은 형편업시떠러지게되고 조선농민의 손해가막대할것이다이에조선쌀을옹호하자고하야오늘대회까지열리게되엿다

◇

다시한번 생각해볼문제가잇다 방금문제가 되여잇는 쌀문제는어느정도까지 야단을 만낫는가하는것이다 이것을보면 일본에서는일년에칠천만석수확이되는데일본인구가일년간먹어새일수량으로보면그것만으로는아직부족하야조선과 대만에서 약팔백만석을건너가야된다 그러나 실제를보면 조선은 일천만석대만에서는 사백만석가량이나 매해일본에건너가 일본시장은이때에혼란케되어 일본쌀이떨어지는것이 사실은 사실이다 그러하야 작년가을햇곡식이추수될때에 일본에서는 남어돌아가는 쌀이 약일천만석(리상으로는 오백만석만남엇스면조타는것이나) 이나남엇다그려고도 또추수가일본은 칠천만석이상 조선은일천 팔백만석이상으로 각히대풍년이 들어이대로간다면 금년추수때에는 적어도이천만석은 남어돌아 갈터이니그러케된다면 일본의쌀 갑이엄청나게 떠떨어지며 농촌은물론미곡에 관계깁흔 일반경제계가 대혼란을 이르킬터이니 하로밧비 그대책으로 조선과대만에서건너가는쌀을마음대로 못들어오게하자는것이다 문제의 유래곡절은 대개이러라

◇

그러면 조선사람들은 배불리먹고 남어서그처럼 매해헐가로일본에다가 쌀을 파는 가하면 그러치안타는것은 누구나잘알것이다 쌀농사는 당국에서장려하는대로 일본에 보내기위하야 다년간에써서 만히농사짓게되엿든것인데과연쌀농사를만히지어놋코보니 그실은 빈한하고빈한하야 조선사람 으로서는쌀밥을 먹을수업서서 쌀을헐가로팔어서 맛업는 만주조쌀을사먹지안을수 업시 되것이다이런사정밋헤 조선농민으로서는 쌀을상품(商品)으로 일본에판다는것은 면치못할일이고 이것을막는다면 조선의 고통은각방면으로 크게영향한다 이에조선쌀을 마음대로 일본에들어가지못하게한다는데반대하는소리가놉하진것이다 (계속)

大衆樂壇의王座 名歌手選拔音樂大會

『콜럼비아』支店主催本社後援

來十七日夜公會堂에서

『콜럼비아』축음기회사가金은명가수(歌手)를 차저서 과거여섯달동안 전조선각지에서 예선한고그중에서 영예의 명가수를선남녀가수 사구명을 일당에모호발하야 대중악단에화려하게 출발식힐 콜럼비아레코-드 회사경성지점주최 조선명가수 선발음악대회 (朝鮮名歌手 選拔音樂大會)는 본사후원으로 이윽고 신춘벽두오는 십칠일밤칠시시내 장곡천정 공회당에서막을열게되엿다 금번의대중 가수『콩쿠르』에당선의영광을가질 일등이등삼등의가수는전부『콜럼비아』의전속가수 (專屬歌手)로채용될것은 물론이오송죽(松竹)『키네마』의심사(審査)에 의하야 그『키네마』의『토-키』영화배우로도채용할터이라고함으로 전조선방방곡곡의인기는 미리부터이번대회로집중하고잇다 그날밤에는 특별히 입장료를삼십전 이십전의 대중료금으로하야일반으로 하여금 넓이화려찬란한무대에접할기회를드릴작정이라한다

不老强精의 體驗을말하는老國士

頭山先生書「藥報國」

憂國의快傑 頭山滿翁談

老生은再昨年에朝松下氏에게서오세로의服用을勸함을듯고。試驗條로繼續해보앗다。元來自己의健康에對하야各方面에서種種念慮해주어서여러가지强壯劑와其他를보내주는데오세로가티이效驗이顯著한것은업섯다。爾來오세로는떨수업는特藥이되여友人知己에게도 極力推奬하는데오세로라는藥은 胃腸에形便이매우조와지고。食慾이나고元氣가全身에漲溢함을 늣긴다。게다가多小 身體의無理를하여도疲勞가 거의업고、老齡에益益壯한터이인데 國家非常時에際에特히國民健康增進이 緊要한것인즉 國民全體가充分히留意하는것이 必要할것이다。

精力減退者必讀 陽氣增大의秘訣

身體의抵抗力을增加 諸病을治療하는神効

아직三十四年이라는一生中에第一旺盛한年輩로根氣가업고조고마한일과運動에도곳疲困하기 事物에倦怠키쉽고또頭腦가朦朧하야些細한생각도잘돌지안코、性的方面에도次次衰해가는體力이러한病狀이잇는사람은分明히陽氣(精性力)가減退한證據니、이가티慘憺한일도또업습니다。

보시오、아직中年의盛旺한年輩로서蒼白하게말러가지고한갓病弱한自身을恨하며、性慾이不振하고、일도못하며、十二分으로人生을맛보지안코落伍하는사람과、反對로六七十의老齡으로오히려元氣가充溢하야顏色도붉그레하고潤澤하며晝間은若者도못밋을努力으로活躍하고夜間은數多한美女를더리고도疲勞를모르는사람、이두사람의相違는얼마나큰지를容易하게想像할수잇지오。그런데

陽氣【情性力】가

減退한사람은어떠케하면이것을恢復하야强한體力所有者가될가。

지금까지여러가지〇〇ミン이라는等局部的一時的의刺戟劑며興奮劑가市上에만흐리지마는根本的인人體의缺陷을곳치지안코、마치기틀업는機械를無理로돌리는것가티이따위藥은使用後의害毒이큰것은判斷할수잇는것이라。經驗者도一齊히말하는바입니다。그러면참말精性力(陽氣)을旺盛케하자면어떠케할것인가。

陽氣(精性力)減退는勿論身體에缺陷이잇는때문이니陽氣減退者를調查해보면누구나다-胃腸이弱하거나、故障이잇습니다。胃腸은食物을消化하야거기서榮養分을吸收하야、이것이血이되고肉이되어身體를길러주는것입니다이胃腸이나쁘면食物은消化가안되고그대로大便이되어버리는故로아무런滋養物을만이먹을지라도一向血도안되고肉도안되어、重要한榮養은益益缺乏하며榮養이업스면

身體의諸器關은

充分히일을못하므로元氣가업어지고그中에도陽氣(精性力)의根源되는內分泌腺의活動이鈍해집니다。松果腺、甲狀腺、腦下垂體、副腎等等의內分泌腺이호르몬을만이分泌하든지적게하든지를따러精性力의强弱이判別되는事實은、學術上明白히된바입니다。於是乎胃腸을튼튼케하야榮養分을與하고그外에諸內分泌機能을活潑케하는것이第一適理에合한正當한精性力(陽氣)增强法이라는것을알것입니다한데지금말한것가튼醫科學的原理에立脚하야製劑된것이오세로입니다。오세로는오세로榮養化學研究所의眞摯한少壯醫家들이數十年間苦心을거듭하야만들어낸것이니上記의胃腸强化、榮養充實、內分泌腺賦活의三大作用을一藥으로품하는世界的藥劑입니다。故로오세로를常用하시면、胃腸이强해지고、精性力이놀랄만치旺盛해집니다。그우에身體中에病을驅退하는抵抗力을漲溢케하므로、肺病、肋膜炎、喘息等의呼吸器病으로부터脚氣、神經痛、心臟弱한사람、虛弱體質에稀貴한藥効가잇고、下痢와便秘等은먼저 곳듯습니다。오세로는어떠케이러케여러가지病에듯느냐? 그것은다음의含有成分을보시면當然한것임을알것입니다。

不老 回春

오세로는頭山滿翁을爲始하야國士內田良平先生等幾多名士醫家의愛用을밧고잇으며、病快癒者로부터의禮狀이山積하엿습니다。

오세로는獨特한强化알러-루의作用으로胃腸을사뭇强하게하며同時에含有한비타민ABCDE高級아미노酸、鐵素有機鹽化合物鐵鹽分等等人體에가장重要한榮養素를補充하고、身體의組織構造를根柢로부터改革하야、血肉을增殖하므로보아아조딴판으로健康케되며그外에獨特한分泌促進의藥效로호르몬을非常히만케하야着實히不老回春의實을擧합니다

胃腸病一切、肺結核、肋膜炎、喘息、便秘下痢、精性力(陽氣)減退、冷性、貧血、病後衰弱、蛔虫驅除에는、他藥으로는볼수업는卓効가잇고、藥價도『藥報國』의見地에서犧牲的廉價로一圓二十錢 二圓 三圓五十錢 德用五圓 十圓이며各地藥店에잇습니다 本舖는東京市銀座一ノ三十二오세로洋行(振替東京五〇〇三番)電話京橋六八四三・六六三一番입니다。

試用藥 無代進呈

오세로가놀라운藥効가잇는것을實際로試驗해주시사고 犧牲的으로試用藥及文獻無代進呈하오니前記本舖로申込하십시오

代理店 京城府南大門通二丁目 新井大藥房

近代生活에潑剌케
뛰는强한눈이여!
아름다운눈이여!
美와力의光彩는
이一滴에서!
放射되는것이다

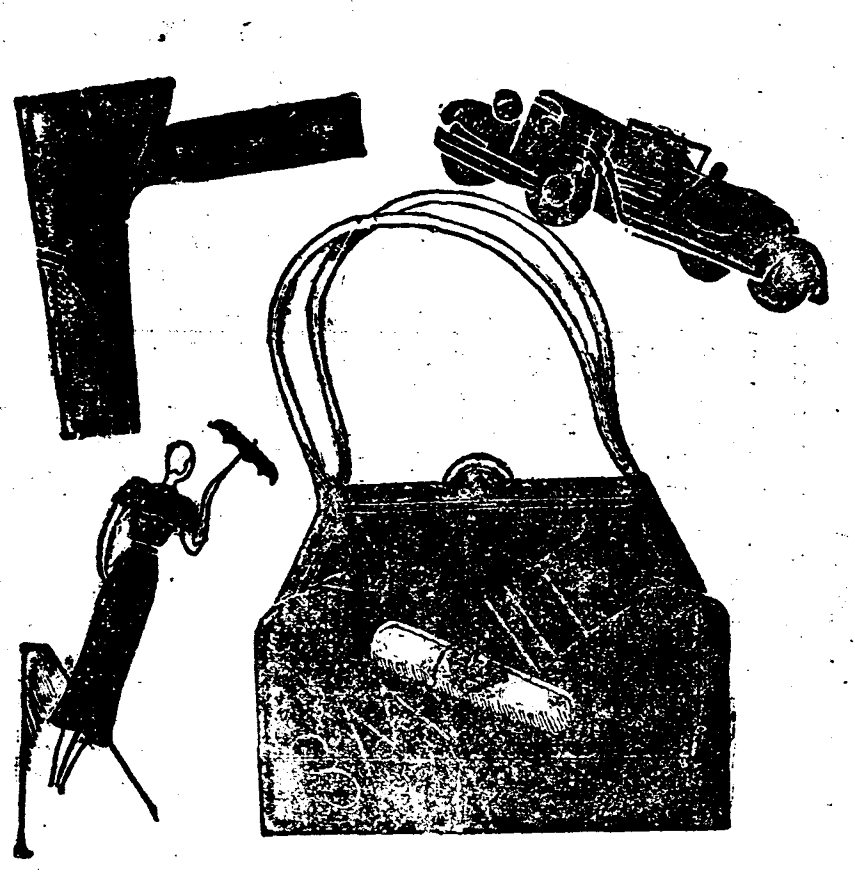

紫外線을避하라

日光은기쁨과따러서眼의
災禍도가저오게됨니다……
스포—츠의敏速、散步의快適은
直射日光과塵埃에서眼을保護하
여서만임니다。핸드빽·포켓트에
一本의、스마이루!

完全한美로

아모라臙脂와白粉과美服
으로꿈인다하야도……
中心을이즌美粧은슯흔것이오
美의中心—瞳子—를매—키압
푸한後당신의完全한美를映像
식힐것입니다

一歩進んだ●新しい眼薬

スマイル

스마이루

밝은知識의窓

恒常淸澄한頭腦는恒常밝
은瞳子에서나온다……
書齋에서스마이루의一滴、視
神經의疲勞는迅速히回復되며
活字는다시整然히淸澄하야진
窓에서頭腦에흘러드러감니다

事務室、工場에서

數字의推積、計算의氾濫
細密한圖形、器械……
더욱、喧燥、煤煙、塵埃이오
스마이루에依하야、事務家와
技師의能率은二倍에、神經의
疲勞는三分之一로되겟지요

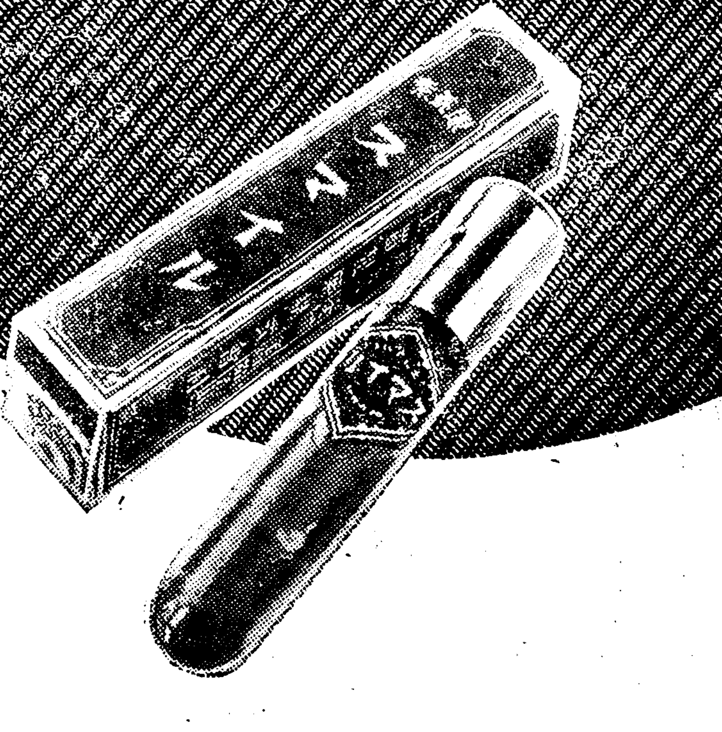

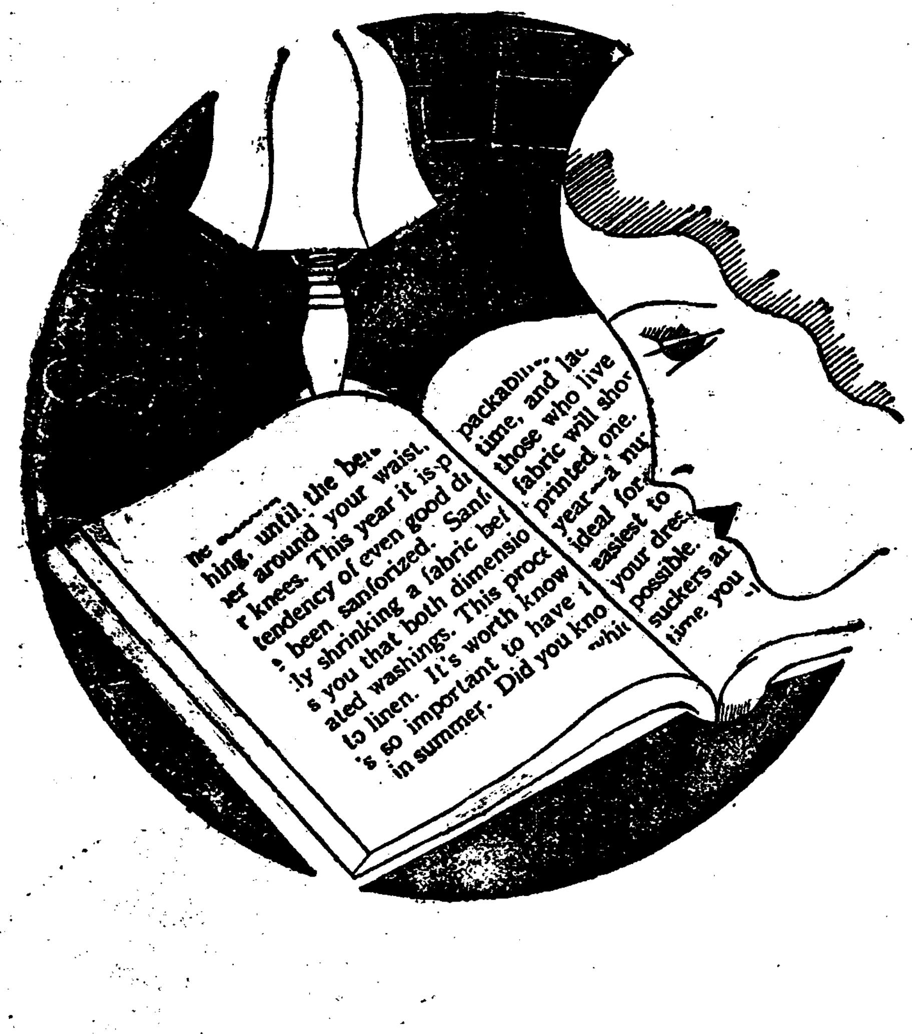

스마이루는舊來의目藥
에서斷然一步압서

眼疾을快히治療
할뿐아니라—
强烈한光線에依한
障害를防止하고—
視神經의疲勞를快
適으로回復하며—
强한視力과魅力에빗
나는瞳子를만드는—
가장合理的인新時
代의高級眼科藥!

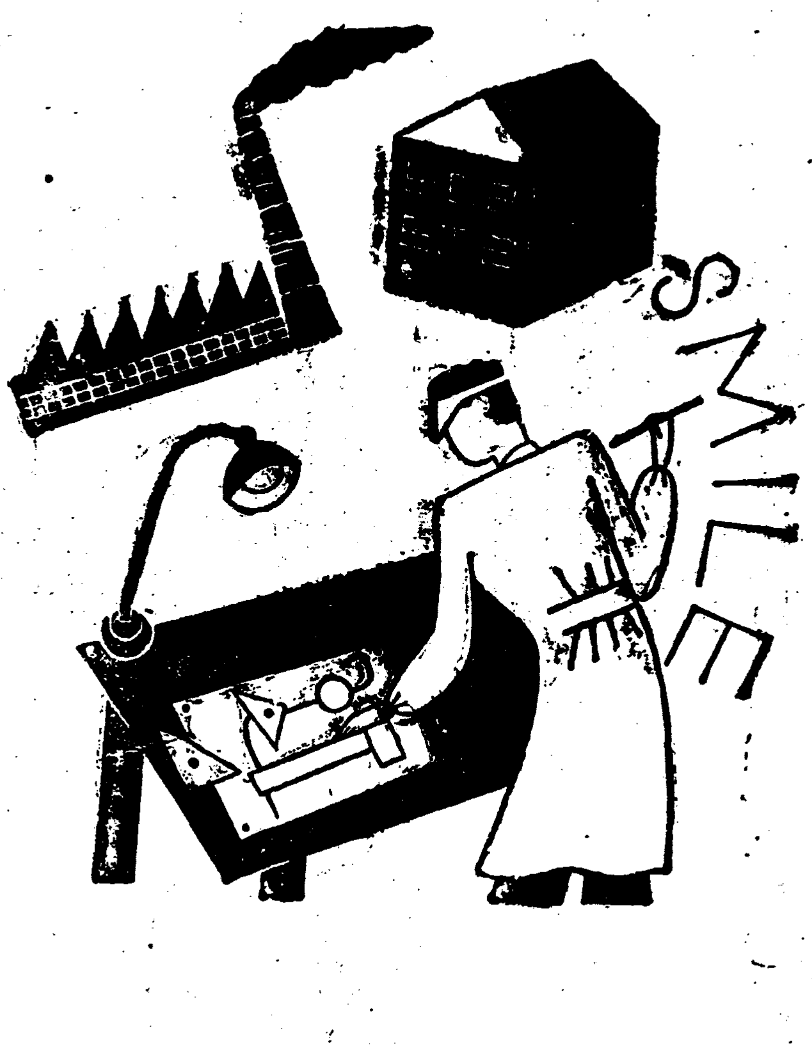

有名藥店에잇슴·二五錢·四五錢·壹圓

自働式點眼裝置의스마—트한容器

本舖

玉置合名會社

東京市日本橋區本町一·振替東京七二番

스마이루렌드의會員을募集

映畵·레뷰—·文學等을새로운이야기와가톱
다운寫眞을滿載한月刊冊子를贈呈합니다仔
細함은二錢切手封入하야本舖로申込하시오

S—98

世界一週記 (本社特約)

大西洋을건느며

百中날의明朗한月色

【三十三】 李順鐸記

『더부린』市 의近郊東北約九哩許의『호드』村의丘上에는古修道院의遺跡이잇다。그岬角一周는三面으로明鏡가튼愛蘭海를바라보며斷崖絶壁의사이를끼여가게되엇는데 그絶景은訪問客의永久히잇치지안는곳이다 그리고同市의 東南約十哩許에는『키리니』岬角이잇는데 이곳亦前者와彷似한地形으로 바라보이는景致 또한奇觀이다。世人이『나포리』의美와『시드니』의美와並稱하야『더부린』의美를말하는것은 이두곳에서바라다보는『더부린』灣의勝景을가라치는것이다。遠近各地에서 遊此하는男女의 이곳에발을멈춰 絶景에醉하야 한참식無我境에잇다가 時計를꺼내보고는 놀나는모양으로 발을도리키는者들의 그얼마인지를알수가업더라。알드른즉 近來愛蘭政府는 愛蘭의勝景을利用하야世界의觀覽客을 吸收함으로써 今日瑞西나 伊太利가티外人의주머니『니』에서 떠지는돈으로 國力을富하게하려고 여러가지의施設을 하는中이라한다 愛蘭의山川은 우리朝鮮과彷似하다。北部『울스터』地方外에는 高山峻嶺은업스나 丘陵이나 小山들이 다-岩山이다。따라서 독독한 樹木一本을보기어려웁다 平地에는

樹木들이 잇스되大陸이나歐米各國에서 보는것과가튼 森林은 또한 보기가어려웁다 中部地方으로 드러가면 豐茂한 森林을 볼수가잇다고하나 이도한 小部分에不過하다 우리朝鮮에서는 燃料關係로因하야 이때까지는 造林이되지안엇서도 愛蘭에서는 地味荐薄한所致로 造林이되지아니한다。米洲로 건너갈때의 나란배는『리버풀』에서떠나 南部愛蘭의沿岸을돌면서『퀸스타운』『골웨』의南西部諸港을들니는데 이海岸線의屈曲이妙하야 바라다보는景致참으로 그림갓하나 遠樹로扮裝한

小山丘陵 은보기에無難하다。따라서 이天然景致를돕는造作에는 多少不足之歎이잇섯다。

◇

九月二日午後一時三十分『큐나드』會社의巨船『시티아』號는『리버풀』의『푸린세스·란딩·스테지』에서 解纜하엿다。出發한지 一晝夜半만에 愛蘭의南西部諸港을 다지나서배는完全히北洋에 大西洋을橫斷하는길로드러섯다。 엇던날은雲霧도因하야 大洋의한복판에 巨船은외로히서、울고만잇고 또엇던날은 波濤가솟구쳐 배는前後左右로 거의四十五角度까지 흔들니여 헤메기도하엿다 이럴때마다 나는 自今四百四十餘年前 即千四百九十二年에 이곳을지나든

『제노아』人 『크리스토파·코럼버쓰』의壯志를讚揚하게된다 적은帆船『사타·마리아』『핀타』『니나』三隻에 九十名의船員 그나마도 少數의 熟練乘組員을 더리고 이바다를건너갈때 그때는바로 이지음이다。(八月三日 未明에 떠나 十月十二日未明에 『산살바돌』에到着)어느날은 雲霧로因하야 또어느날은怒濤로因하야 恐怖와疑念으로 얼마나울엇던고。 그러면서도勇氣百倍 新大陸은비로소發見되엿다。 우리의取하는이길은 그때氏의지나든길이나아닌가。 어제그雲霧 오늘

이風浪은 그때氏의艱險을덧은 그것들이나아닌가。 헤가가고날이가고 風風雨雨四百四十年 그경을말해주려가누구이냐。 하늘에는 日月星辰이依舊하고 바다에는萬頃蒼波如前하되 예를써서무러도 能히答해주느니업더라。

어느날밤 波濤선데 이룰求景코저 甲板우에 올나、갓다 明月은中央에 두렷이떠 우리의進路를 引導해준다。 나는문득 『코럼버쓰』가 그배오늘저녁에도 올며이바다를지낫든것이로구나하는생각에 故人을다시한번追憶하고 아-『泣いたあの夜に 出て居た月よ 今宵出た月 あの夜の月か』하는西條氏의詩가생각난다

月色이하 도明朗하야手帖을끄어내여 日字를査考한즉 아니나다룰가 오늘은七月보름이날은곳故國어느시골 한조고마한農家에서 외로히나그내의길에잇는 한적은아들을 이제오히려 잇지안코계실늙은어머니의第七十四回生辰날이다 氣力을살피고 消息을드를때마다 어머니생각 간절햇지마는 이밤도 어머니의 限量업스시든 慈愛갓갓으로생각난다 喫煙室로 나려와서 붓대를취켜들고

一張上書 를 썻다。

『어머니。 제가꾀만피우고 書堂에가지아니하려고 할때에는 회초리로때려서 九晟洞잔등까지 조차보내신일이각금기시지요。 그때그회초리는 엇지그리도 압흐든가요。』

『어머니。 제가 일하기스려서 놀때에는 나무해오라고 야단을치섯지요。 그럴때는 지게에다가 나무해가지고 오든그分量이 엇지그리도 적든가요。 그러나 어머니께서는 적다고 꾸지람하지안으시고 머슴이해온큰짐보다더 큰드시 오히려깃버하섯지요』

이것은 그上書中의一節이다 내가아버지의地位에잇으면서생각하니 實로

父母의子 女생각하는마음은 놉기泰山갓고 깁기河海갓다 그러나 이에報答하는子女된者의孝道 그몃分이나될고

『리버풀』을떠난지滿九日만에 『보스톤』에到着여긔부터의都會味는 大陸의그것과는다르다모든것이巨大雄踏그것이다 時間의關係와『팟스포트』檢査의關係도잇서船上에서港內를바라다만보고 後日을期하고『뉴욕』으로나려갓다。九月十二日正午이곳에到着하야 모든檢査를쉽게맛치고 海關構內에

上陸한즉 舊友張德秀氏가 얼굴에 우슴을띄우고 난데업시좃차와서握手한다。 먹음은雄志잇서 그러한社會的地位를내던지고 英米에留學한지十餘年間 파고파고 깁히판 그勉學의態 내눈에곳빗친다。 어느날 그이는 날다려 『나는政治에박게趣味가업서요』 하는말을햇지마는 그이를잘아는나는 握手를交할때에 반가우면서도 엇더한共濟한處地를同情하는대로부터호르는눈물은 나만알게 두눈에핑돈다。同氏의 引導로 『인터나쇼날하우스』에投宿。

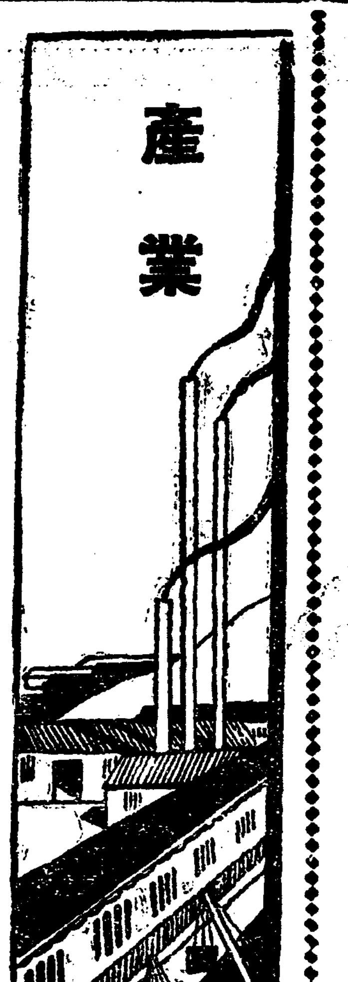

蔬菜

促成栽培育苗法 【三】

洪城 金琪三

(甲) 鉢播法에依한種類 오이 수박 참외 토마토 고초

(乙) 床播法에依한種類 가지 호박 豆類

(1)床播法 溫床의醱熱材料가 醱熱後床土를 넣고床面을 板木으로 鋼壓均一케하야 播種하고 흙으로덥는다 床播法에는條播、撒播、點播의 三法이잇다。가지 고초가튼小粒種은 條播或은 撒播가適當하고 豆類호박가튼 大粒種은 點播함이조타 播種量은 一坪에五勺內外로함이可하나 小粒種子는 畦幅一寸內外로하고 大粒種子는 二寸內外로하야 播種後鋼壓하고 흙을덥는다。덥는흙은 種子가보히지아니할 程度의輕土를撒布하고 後에草灰를混合한 細砂를덥는것이가장조타 그러고 厚薄업시均一하게덥허야 發芽가正齊하게된다

(2) 鉢播法 床播에比하야 移植에容易하나 乾燥가 너무빠른것과 播鉢에서 오래成育할수업는것이 缺點이라하겟다 鉢의用器는 角鉢 圓鉢等이나 角鉢은 幅一尺長二尺內外로하고 深은三寸內外가 조흘것이며 圓鉢은 口徑一尺內外의淺鉢으로 底面에穿孔한것이 조흘것이다 上記한鉢에 完熟한肥土와 細砂와 木灰等 混合한것을 넣코 鋼壓한後下種하고 床播할때와가티 溫床醱熱物우에 二三寸의床土를 깔고 播鉢을 並列케할것이다 그러치아니하면 溫度의持續이短縮하기쉽다。

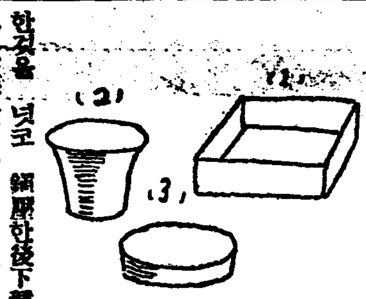

七、移植 移植의目的은 强壯한苗를만드러내는데 가장必要한作業이다、即移植할때마다 苗의直根이切斷되고 따라서枝根이繁盛하게되면 苗는健實하게發育되는것이다。그럼으로床苗의移植할時期가되면 他新設溫床에苗의間隔을 넓혀서 移植을한다 果菜類中 수박 참외等移植을 忌避하는作物은 鉢播로서一回의移植에 끗치나其外作物은모다二三回의 移植을行하여야할지니 그回數는如左하다。

가지 二、三回 토마도 二、三回
고초 一、二回 오이 二、三回
호박 二、三回 콩 一、二回
수박 一回 참외 一回

(1)第一回移植 最初의移植은發芽後 一週日以內가適當할지니子葉이 充分히開發되고本葉이겨우나오기 始作할때이다 播種床에서 本葉이充分이開發된後에 移植케되면苗가만히傷할뿐아니라 發育成績이不良하다 移植할때에는 播種床에充分히 撒水한後에 木箸가튼것으로 一個式移植하면조호나移植株間은 一寸乃至二寸이適當하다

(2) 第二回移植 第一回移植後二十日乃至三十日만에 行할지니 第二回以後의苗의幼根은損傷치안토록 幼根에흙을붓처서移植할것이다。移植前에充分히撒水하야 水分이根部에及함을기달려서 移植삽으로方形으로뜨면조타 移植後에도充分히撒水를하고 日光이 强烈할때에는 苗床우에叺가튼것을덥허서 日光의直射를避케하여야할것이다。

八、一般的管理

(1) 撒水 撒水는育苗上가장注意할事項의하나이다 水分이不足하면 苗의生育을阻害하고 水分이過多하면 床溫을低下케할뿐아니라 苗가軟弱하여짐으로 特히 留意하여야한다撒水는午前十一時로 午後一時頃에 行할지니 曇雨天에는中止하는것이조타

(2) 通風 通風은亦是强健한苗를만드는데 가장必要하다 窓戶를열고 通風을자조아니하면 苗가軟弱하여질뿐아니라移植時에 傷苗가만허지고 病害의侵犯을입기쉬울것이다 通風은天候、溫度에따라調節함이必要하다 即溫和하고風勢업는날에는窓戶를開放하야日光의透射를充分히밧아堅實한苗育을圖할지며 萬一冷寒한時期에急時開放하야 寒氣를接觸케할때에는苗가萎凋하야意外의失敗를當하게된다

(3) 防寒 溫床育苗時期는外氣가冷寒한때임으로床內의保溫에留意치아니하면안된다 溫和한晝間에는特別한防寒이必要업지마는夜間或은雨雪의때에는窓戶우에叺或은섬피가튼것으로二重三重덥되外氣가冷寒한時期에는 아모리淸明한날이라도午後三四時로부터 翌朝八時까지덥허두어야한다그러나氣候에따라加減할것이니三月中旬以後까지溫床에두는苗는窓戶를開放하고細雨가튼것을맛게하는것이오히려조흘것이다 끗

朝鮮化學工業 (11)

……其資源과將來如何……

◇◇

朝鮮化學工業의將來 (續)

鐵鑛의存在도實로重要한것으로 日本의豫想埋藏量은約一億七百五十萬噸인데其中約八千萬噸은砂鐵이석기고、鑛石은치다뭇이석기여 利用上不利한點이잇고此等을除하면 僅僅三千二百萬噸의少額이고 더구나합께뭉켜잇는것은 釜石等에不過함에反하야 朝鮮에는現在까지알리워진것으로 咸北茂山의四億噸을비롯하야 黃海道六百八十萬噸 平南百七十七萬噸 咸南五百萬噸 其他忠南、忠北、江原等에埋藏되어 精密한調査를하면餘天堀可能의埋藏量은 十萬噸以上에達하리라고한다 그리고鞍山의 鑛石에比하여도粉碎選鑛에依하면 鐵分이六十%程度의것을어들수잇서 훨신有望하다

窯業原料로서도 가장重要한石灰石은 거이全朝鮮에産出하는데 多少苦土分을包含한것이만어세멘트、硝子、아루카리、炭化石炭、石炭窒素、漂白粉의精紙、製革에도需要가잇는것으로 工業에用途가잇슬뿐안이라朝鮮內의無煙炭層下部에는無盡藏의埋藏量이잇다고한다또硝子原料로서需要가만흔珪砂는全南黃海의海岸地方에는無盡藏으로産出하고忠南、平北에서도發見된다 現在探掘되고잇는것은黃海四萬噸餘(約三萬八千圓)全南五百噸(約二千四百圓)其他合하야年約七萬七噸이主로日本으로移出되어 硝子化하고잇다 其他資源도적지안으나 要컨대化學工業은 資源의有無로盛衰를云謂할것이안이다 저歐洲大戰中에 窒素原料인智利硝石에窮한獨逸에서는化學界의巨人『하바』가 나타나空中窒素의固定을敢行하얏다그리하야이것이硝酸이되고 니트로그리세린、셀르로이드、火藥、窒素肥料의製造 이러케進展하여가지안는가 朝鮮은沈默을직히고잇슬때인가? 電力問題를一考하여보아도日本等에比하야 廉價로어들수업다 長津江水電은三十二萬키로와트의發電能力을가지고 平壤京城에配給計劃이라고한다 키로當平壤一錢八厘京城二錢으로되어적어도撫順、鞍山或은人絹工場三個所를가진富山과가티키로當七厘가량으로될必要가잇다 이도將來로는電氣事業의發達에依하야解決은될터이나 工業을發達시기는데는絶對的으로必要한條件으로電氣動力이豐富로供給되지안으면 안될것이다 이外에도여러가지要因을考慮하지안코 化學工業의將來에言及함은無謀일지나 資源의關係은必要한것으로 다음에將來性잇다고 생각되는化學工業의主要한것을들어보기로한다

一、硬化油工業

朝鮮에서는 魚油(鰮油)를原料로使用하는工業인데 이것은將來가잇는工業으로 硬化油는其用途로보면 約八割은石鹼의原料에使用되고一部는脂肪分解法에依하야스테아린酸 그리세린 오레인酸으로되는데 따라此等의應用工業도이러날수잇다

二、石炭低溫乾溜工業

原料로着眼되고잇는것은褐炭으로 朝鮮에서는 水素添加法을하고잇는데 工業化에必要한 水素는 水의電解에依하야엇는다 이는가장將來잇는工業으로燃料界에 活躍이期待된다

平價切下

基礎知識

其目的과影響如何 (十二)

徐椿

十九、新平價의日貨換算

米國의 新平價는 純金一온쓰에 對하야 三十五弗이다。 여기서 우리는 純金一온쓰가 三十五弗이면 이 時勢가 日本重量一匁에對하야 日本돈 幾圓에該當하냐?하는問題를計算해 낼수가 잇어야비로소、實地로 應用할수잇는 知識이 될것이다。이問題를 數學上으로 計算하는 것은 算術에 加減乘除만、아는 사람에게는 그러케 어려운 問題가 아니다。即

(一) 몬저、日本돈과 米國돈과의 換算價格、即日米爲替時勢를 알고、

(二)다음、米國의「온쓰」라는것이 日本重量單位匁數로 얼마인것을 알면 이두가지의 媒介에 依하야 算出할수가 잇슬것이다。前述한바와 가티、一온쓰는 八匁二九四四다。

다음 極最近의 日米爲替는 正金銀行時勢로 二九弗四分之一、即 二十九弗二十五仙이다。故로

問題一=日米爲替時勢는 二十九弗二十五仙(

하야)인데、米國의 金買上價格은 金一온쓰에對하야 三十五弗이라하니 金一온쓰의 日貨換算價格은 幾何오?

이 問題를 풀면、金一온쓰價格이 日本돈으로는 얼만가가 나오는데、그것을 算出하는式은 如左히 하면 될것이다。即、

$$金一온쓰의日貨換算價格 = \frac{3500}{2925} \times 100$$

$$= 119.66$$

即一百十九圓六十六錢

即、問題一의 計算에 依하야 日米爲替가 二十九弗二十五仙일때에는 金一온쓰의日貨換算價格이 一百十九圓六十六錢인것을 알엇다。

問題二=金一온쓰價格이 一百十九圓六十六錢이면、金一匁價格은 幾何?

그런데 一온쓰는 日本匁數로 一九四四匁이니까、이 問題는 如左히 박구어말할수가 잇다。

問題二의換書=金八匁二九四四의價格이 一百十九圓六十六錢이면、金一匁의價格은 幾何오?

이 問題를 풀면 金一匁價格이 日本돈으로 幾何인가하는것이 나오는데、그것을算出하는式은如左하다。

$$金一匁價格 = 119.66 \div 8.2944$$

$$= 14.42強$$

即十四圓四十二錢

以上을 보면 알바와 가티米國의 新平價、換言하면同國의 金買上價格이、三十五弗인줄을 알면 그날그날의 日米爲替時勢에 依하야同國의 金價格이 日本重量一匁에 對한 日本돈으로는 幾何인가 하는것을 알수가잇다 그리고、그것은 前述로 旣示한바와 가타、實際도 그러케 어려운 算術이 아니다。다만 그것이 小數의 자리數가 만키 때문으로 計算에 時間이 걸닐뿐이다。

余가 힘드려 이것을 說明하고 잇는 微意는 어디잇느냐하면 知識을 知識대로만 두지 안코、이것을 實際에 活用하는데는 이러케 까지 하지 안으면 안될것으로 理致를 처음부터 잘 아는 사람은 米國이 平價를 切下하야 金一온쓰를 三十五弗로 햇다는 말을 듯자、곳、그것은 日本一匁에 對한 日本돈幾圓에 該當한가를 計算해 안다。그러기 때문으로、日本서는 現在、大藏省産金買入價格으로는 九圓九十四錢밧게 안되는 金을 民間에서는 十二圓以上으로 賣買하는것이다。

그러고 以上의 計算式은 알기 쉽게하기 爲하야 그러케 한것이오、事實에 잇어서 一般으로 通用하는 公式은 如左히 만드는것이다。그것은 몬저 聯鎖式을 만드러가지고、다음 그聯鎖式으로부터 公式을 만드러 내는것이다。

聯鎖式

X圓=金1匁圓
8.2944匁=1온쓰
1온쓰=米新平價(仙)
日米爲替(仙)=100圓

即、上記 聯鎖式에서『等號』의左便相乘積은 右便相乘積과 가틀것은 勿論이다。故로前記聯鎖式으로부터 左記의 公式이 나온다。即、

公式

$$金一匁價格 = \frac{1000000 \times 新平價(仙)}{82944 \times 日米爲替(仙)}$$

$$= \frac{1000000}{82944} \times \frac{3500(仙)}{日米爲替(仙)}$$

$$= \frac{3500000000}{82944 \times 日米爲替(仙)}$$

備考=括弧안에 仙이라고 쓴것은 弗單位로 하지말고、仙單位로 하라는 말이다。何如間、以上으로 알바와 가티 米國의 新平價即金買上價格이 三十五弗로 固定되어 잇는 現在에잇서서는 『(二九四四에 日米爲替(仙)』로 乘한 數를 除數로 하야、三十五億(三五에 零이 八個부튼數)이라는 被除數를 除하면 그商이 即、金一匁價格이다。』 다른理致는다、몰으고래도 이公式대로 計算해 가며 所要의答이 나온다。(續)

滿洲國國鐵運輸

制定된規定의概要

【新京奉天八日發】 滿洲國國鐵의 運送規程은 各鐵路局마다달나 區區錯雜하야 各鐵道組織的統一이업고其中에는規定中서로 抵觸하는것까지잇서 混亂을極하야 鐵道의發達을阻害함은 勿論一般社會의鐵道利用에 甚大한苦痛을주고잇는바 鐵路總局에서는 國鐵의合理的經營을 圖하는同時鐵道의權威를 確立하야一般公衆旅客、荷主의權益을擁護確保하야서 鐵道의社會的機能을發揮하야 滿洲國文化經濟의發展을誘導하려는 精神에서 從來의諸規定을根本的으로 改廢하고國線全線에 統一的運送規定을施行하려고 鋭意研究中이든바 鐵路總局鐵路運送規定을 制定하얏슴으로 드디어來四月一日부터全國線一齊히 實施하기로되엇는데 槪要는如左하다

▲一般改正要點
一、米突度量衡의採用
二、運賃料金의國幣、國幣收受
三、滅失毁損의 倍償責任制의改正과改革
四、引渡責任期間의設定
五、短期時效制度의設定

▲旅客關係改正要點
一、乘車券通用期間의伸長
二、途中下車制限의撤廢
三、手荷物取扱範圍의擴張
四、手荷物價格標記制度의制定
五、手荷物無賃運送重量改正
六、手荷物無料保管의伸長
七、不引取手荷物換價猶豫期間의短縮
八、手荷物滅失、毁損에對한損害賠償制度制定及改正
九、手荷物引渡機關及引渡遲延에對한損害賠償制度制定
十、賠償請求權에關한荷主의利益伸長
十一、損害賠償關係規程의制定
十二、小荷物引取機關의短縮
十三、小荷物滅失毁損에對한損害賠償制度의改正及引渡遲延에對한損害賠償制度其他關係規定의制定
十四、旅客附屬小荷物制度의設定

▲貨物關係改正의要點
一、運送契約成立時期改正
三、貨物引換證發行制度制定
三、附添人의乘車範圍擴大、附添人의無賃運送制度制定
四、託送前의貨物留置制度制定
五、代金引換制度制定
六、託送及引取貨物下乘證明制度制定
七、加重金의遞減
八、指圖制度制定
九、天災事變其他에依한運送實行의不能한境遇의指示、無賃送還制度制定
十、貨物引渡期間及引渡遲延에對한損害賠償制度制定
十一、貨物運送受諾書提出及保證狀及手數料徵收制度의撤廢
十二、到着貨物責任保管期間延長
十三、不引取貨物看過猶豫期間의短縮
十四、賠償請求權에關한荷主의利益伸長
十五、損害賠償關係規定의制定
十六、滅失、毁損의通知制度制定

地方産業消息

叺增産競技大會

松禾郡農會叺繩獎勵

【豐川】 黃海道松禾郡農會主催로叺增産競技大會를 豫定과如히五日에 豐川公立普通學校에서開催하고競技가開始되기前에 農會技手로부터 出場者들과觀覽者에게 詳細한注意가잇섯다 競技申込者들의 熟練된競技는 觀覽者에게 만흔感激을주엇스며 競技가끗난後郡農會長申泰均氏司會下에入選者에게 賞品授與式을擧行하고同三時五十分에 閉會하엿다將來郡內農村部落에限하야 農閑期를利用하야 副業으로써徹底히叺를製造할計劃인데 郡農會에서는 昭和九年度부터三個年計劃으로 叺增産을斡旋하여주기로되엿다하며 郡內에서一年間所用되는것이 八萬餘枚인데昭和八年度까지 一個年生産高가不過一萬餘枚에達함으로郡內에서第一多量供給을要하는 漁撈業者와 椒島漁業組合에서는高價를주고他道로부터 購入케됨으로此를防止하는一方農村振興의一助가되게하려고郡農會에서九年度부터奬勵하기始作하얏다競技會의 入賞者는如左하다 (當日은繩技會)

▲足踏機部
一等 金亨均(雲遊面沙器里)
二等 高在吉(豐海面文蘆里)
三等 金贊瑞(雲遊面沙器里)

▲手織機部
一等 李聖七(泉洞面大也里)
一等 朴敎龍(同 上)

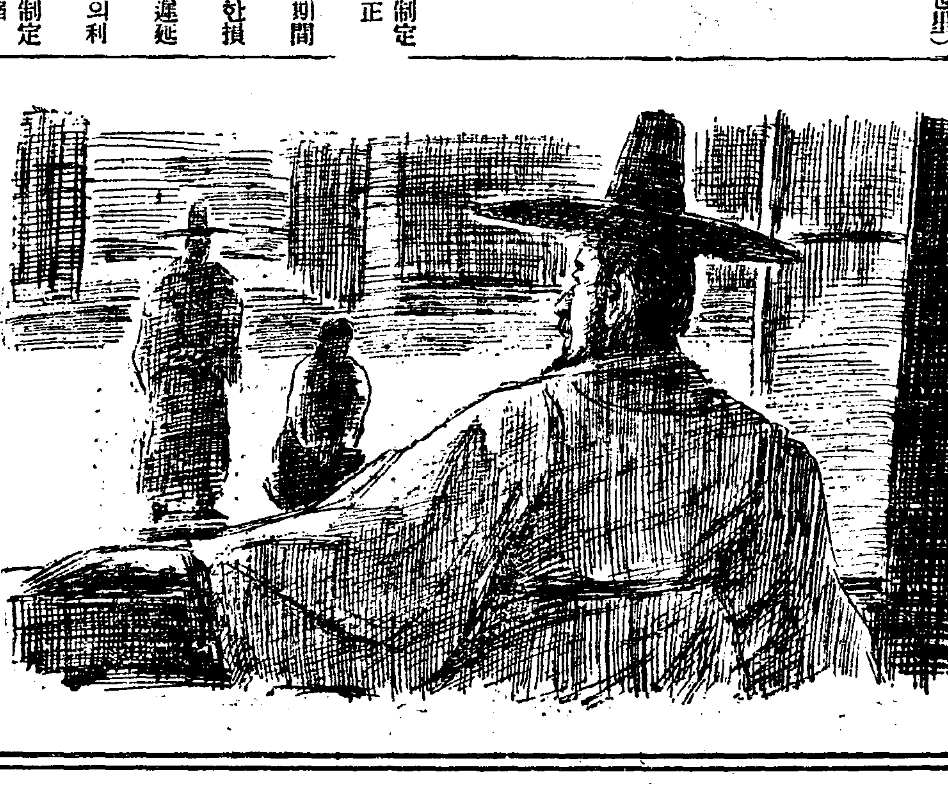

林巨正傳 (313)

洪碧初 作
安碩柱 畵

서림(徐霖) 一의六

서림이 수작에 잇다가갑사에게 불려서 선화당아프로 들어오며보니 도회가 층계아래 쪼그리고안젓는모양이장히 운것이 분명하얏다

『도회가 무슨일에 잘못햇슬까 무슨일을 내게 넘혓슬까』

서림이 의심을 품으며 층계아래에 와서 도회에게 갓가이서라고하니 아장이 중간을 가로막앗다 감사가 서림이 대령하얏단말을 듯고 곳 압장을 밀치고 내다보며

『서림아 네죄를 아느냐』

하고 호령을 나리기 시작하야 서림이 어리둥절하얏다

『마중 진상할물건을 훔처내다 기생년을 주다니 죽일놈이다』

감사의호령을 듯고 서림이

『창선부사에게 뇌물바든것이고 진상물중에서 훔처낸것이아니란말이냐』

『창성서온 피물중에 초피가 사십오장이옵구 수달피가 삼십삼장이온데 초피이십장과 수달피이십장은 진상품으루 골라두옵구 그남아지 초피 수달피는 선사품으루 묵거두옵는것을 사또께서 감하옵신바이오니 여긔 내다가 조수하게하옵시면 소인의 애매하온것을 곳 통촉하실줄 생각하옵내다』

창성서온 수달피가 삼십오장인것을 서림이 두장을 주리고 삼십삼장이라고 말하얏다 그때 창성서온 물목을 감사보고 서림을 내주어서 물건을 조수하야 밧게하얏는데 서림이 물건을 밧고도 물목을 자긔손에 두엇다가 두장을 감으린뒤에 슬그머니 업

漢方大醫淺田宗伯先生直傳
한방대의아사다소학선생직전

淺田飴
아사다아메

녕해거담、자양강장、감모일절、병후쇠약、산전산후、허약자등에쓰면효능이현저한령약입니다 감미방향에는최로유부녀의기호에적당함

定價 二十錢 三十錢 五十錢 一圓 二圓

本舖 東京 大阪 堀內伊太郞

各地有名藥店에서販賣합